100 VUOTTA

URSULIINISISARTEN SÄÄNTÖKUNNAN PERUSTAMISESTA

Tänä vuonna tulee täyteen sata vuotta ursuliinisisarten sääntökunnan perustamisesta.

JUHLAVUODEN KUNNIAKSI, 29. TOUKOKUUTA, PYHÄN URSULAN MUISTOPÄIVÄNÄ VIETÄMME KIRKOSSAMME KIITOSMESSUN.

Valmistaudumme juhlaan kutsumalla kaikki yhteiseen rukoushetkeen – novenaan pyhän Ursulan esirukousten kautta. Novena-rukoukset aloitamme ensi keskiviikkona, 20.5. iltamessun jälkeen.

Novenan aikana rukoilemme esirukouspyyntöjä, jotka voi lähettää ursuliinisisarille osoitteeseen:

ursuliinit@elisanet.fi

HUOM! ***Koronaepidemian vuoksi rukoukseen ja juhlamessuun voi osallistua internetin välityksellä.***

PYHÄ URSULAN LYHYT ELÄMÄKERTA

Julia Ledóchowska syntyi 17.4.1865 Loosdorfissa Itävallassa. Ledóchowskin perhe muutti 1883 Puolaan ja asettui asumaan lähelle Krakovaa Lipnica Murowanaan. Vuonna 1886 Julia meni Krakovaan, ursuliinisisarten luostariin, jossa hän sai nimekseen Ursula. Vuonna 1889 hän antoi luostarilupaukset. Runsaan kymmenen vuoden ajan hän työskenteli opettajana ja kasvattajana maalaten samanaikaisesti uskonnollisaiheisia tauluja.

Äiti Ursula perusti Puolaan ensimmäisen ylioppilasasuntolan ja organisoi opiskelijoiden uskonnonopetuksen siten, että hän järjesti kursseja etevien teologien avulla.

Vuonna 1907 äiti Ursula siirtyi Pietariin, jonne hänet oli kutsuttu johtamaan katolisen kirkon ylläpitämää lukiota ja tyttöjen sisäoppilaitosta. Vuonna 1909 äiti Ursula laajensi apostolisen ja kasvatuksellisen toimintansa Suomeen. Suomenlahden rannalle, Terijoen lähelle perustettiin lukiolaisia

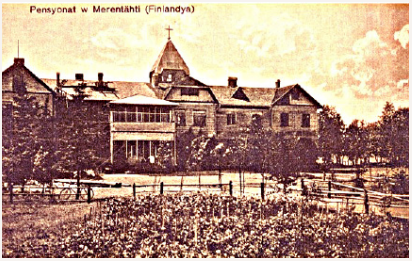

varten lomanviettopaikka. Äiti Ursula antoi paikalle nimeksi Merentähti. Hän muutti 1911 kokonaan Merentähteen, koska Venäjän viranomaiset eivät

enää antaneet hänen Itävallan kansalaisena toimia Pietarissa.

Ensimmäisen maailmansodan sytyttyä hänet karkotettiin koko Venäjän alueelta, jolloin äiti Ursula siirtyi Ruotsiin. Siellä Djursholmiin vieraitten kielten instituutin niitä nuoria varten, jotka sodan takia eivät voineet opiskella ulkomailla. Äiti Ursula

pyrki siirtämään yhä kasvavan luostariyhteisönsä jäseniin sen sisäisen rakkauden voiman, joka auttoi häntä näkemään ympäristönsä tarpeet. Vuonna 1917 äiti Ursula perusti Aalborgiin Tanskaan lastenkodin puolalaisille orpolapsille. Samassa kaupungissa sisaret ylläpitivät myös kolua, jossa opetettiin kieliä ja kotitaloutta.

Sodan ja Puolan uudelleenitsenäistymisen jälkeen äiti Ursulalla oli edessään uusi näköala: toimia isänmaan jälleenrakentamisen hyväksi. Ensimmäinen sisarten ja lasten ryhmä saapui Puolaan elokuussa 1920 ja asettui Pniewyyn, lähelle Poznania. Pniewyn talosta tuli uuden sisarkunnan pääluostari. Pyhä Istuin vahvisti uuden sääntökunnan viralliseksi nimeksi Kuolemantuskassa olevan Jeesuksen pyhän sydämen ursuliinisisaret. Sittemmin sääntökunta on perustanut yhä uusia toimipisteitä: kouluja, sisäoppilaitoksia, lastenkoteja.

Äiti Ursula kuoli Roomassa 29.5. 1939.

Paavi Johannes Paavali II julisti äiti Ursulan autuaaksi 20.6.1983 ja pyhäksi 18.5.2003.

Novenan ensimmäinen päivä

20.5.2020

Pyhän Ursulan kirjoituksista

Rukoilkaa rajattomalla luottamuksella, mutta myös sinnikkäästi. Jumala antaa varmasti sen, mitä pyydämme, jos se koituu sielumme parhaaksi. On kuitenkin rukoiltava sinnikkäästi, vaikka sitten vuosikausia.

Kun odotatte jotain, kun kävelette kadulla paikasta toiseen, rukoilkaa - nämä ovat hetkiä, jolloin tavallisesti emme ajattele mitään viisasta; joko uppoudumme huoliimme tai järjettömiin tulevaisuudensuunnitelmiin. Paljon enemmän saatte aikaan rukoilemalla.

Jos maan päällä asiat ovat huonosti, se johtuu siitä, ettemme luota siihen, että Jumala hallitsee maailmaa, että nojaamme ihmisviisauteen, ihmisten hahmotelmiin, mutta emme rukoile, pyydämme niin vähän.

Asiat olisivat hyvin, jos kaikki rukoilisivat, mutta valitettavasti ihmiset rukoilevat yhä vähemmän, ja siksi sekasorto on yhä suurempi. Älä ole rukouksessa egoisti, joka pyytää asioita vain itselleen ja ajattelee vain itseään. Tarvitaan sieluja, jotka rukoilevat niiden puolesta, jotka eivät rukoile.

Novena-rukous

Jeesus, uskon rukoukseni sinun sydämesi haltuun…

Katso puoleeni ja toimi sydämesi mieltymysten mukaan. Suo armollisen sydämesi toimia. Jeesus, panen toivoni sinuun, luotan sinuun, annan itseni kokonaan sinun käyttöösi, sillä olen varma sinusta.

Rakkauden täyttämä sydän, koko toivoni panen sinuun, koska ilman apuasi olen kykenevä vain kaikenlaiseen pahaan. Kaiken odotan tapahtuvan sinun hyvyytesi mukaan. Aamen.

Isä Jumala, Herramme Jeesuksen Kristuksen ansioiden tähden ota vastaan rukouksemme, jotka pyhän Ursulan, Poikasi pyhän sydämen hyveiden uskollisen jäljittelijän, esirukousten kautta kannamme eteesi ja anna meille ne armolahjat, joita luottaen sinulta pyydämme. Aamen.

Novenan toinen päivä

21.5.2020

Pyhän Ursulan kirjoituksista

Tarvitsemme luottamusta, lapsenomaista luottamusta, joka täyttää meidät hyväntuulisuudella ja rauhalla ja joka saa sydämestä lähtemään uskon rukouksen, joka voi siirtää vuoria.

Varman voiman löydämme vain ja ainoastaan Jeesuksesta. Ihmiset voivat erehtyä, he voivat hylätä meidät ja pettää meidät. Jeesus on aina valmis neuvomaan, auttamaan ja tukemaan meitä.

Rohkeat tekevät ihmeitä, he kestävät kaiken, mutta jos heidän luottamuksensa horjuu, he alkavat upota. Mitä pimeämpää ympärillä on, sitä kirkkaampana on pyhän luottamuksen ja toivon valon loistettava."

Älkäämme huolehtiko tulevaisuudestamme. Jumalan tahto tapahtuu, ja niin on hyvä.

Novena-rukous

Jeesus, uskon rukoukseni sinun sydämesi haltuun…

Katso puoleeni ja toimi sydämesi mieltymysten mukaan. Suo armollisen sydämesi toimia. Jeesus, panen toivoni sinuun, luotan sinuun, annan itseni kokonaan sinun käyttöösi, sillä olen varma sinusta.

Rakkauden täyttämä sydän, koko toivoni panen sinuun, koska ilman apuasi olen kykenevä vain kaikenlaiseen pahaan. Kaiken odotan tapahtuvan sinun hyvyytesi mukaan. Aamen.

Isä Jumala, Herramme Jeesuksen Kristuksen ansioiden tähden ota vastaan rukouksemme, jotka pyhän Ursulan, Poikasi pyhän sydämen hyveiden uskollisen jäljittelijän, esirukousten kautta kannamme eteesi ja anna meille ne armolahjat, joita luottaen sinulta pyydämme. Aamen.

Novenan kolmas päivä

22.5.2020

Pyhän Ursulan kirjoituksista

Täytyy asettaa itselleen korkeita ihanteita, pyrkiä niihin, pitäytyä niissä, innostua niistä - tämä on aseemme. Voimme asettaa itsellemme ihania ihanteita! Mitä kauemmaksi maailma etääntyy Jumalasta, sitä enemmän meidän, jotka uskomme, rakastamme Jumalaa ja haluamme palvella häntä, pitäisi pyrkiä siihen, ettemme vain itse pysyisi Jumalassa, vaan osoittaisimme myös muille tien hänen luokseen, että vetäisimme muita hyveelliseen elämään, korkealle, yhä korkeammalle kohti Jumalaa.

Nykyään niin monet ihmiset tekevät työtä vetääkseen ihmisiä pois Jumalan luota. Eikö meidän tehtävämme ole pitää korkealla uskon lippua ja antaa ilmaiseksi muille valoon kaipaaville se, minkä olemme ilmaiseksi saaneet - Jumalan kallein lahja, pyhä usko.

Novena-rukous

Jeesus, uskon rukoukseni sinun sydämesi haltuun…

Katso puoleeni ja toimi sydämesi mieltymysten mukaan. Suo armollisen sydämesi toimia. Jeesus, panen toivoni sinuun, luotan sinuun, annan itseni kokonaan sinun käyttöösi, sillä olen varma sinusta.

Rakkauden täyttämä sydän, koko toivoni panen sinuun, koska ilman apuasi olen kykenevä vain kaikenlaiseen pahaan. Kaiken odotan tapahtuvan sinun hyvyytesi mukaan. Aamen.

Isä Jumala, Herramme Jeesuksen Kristuksen ansioiden tähden ota vastaan rukouksemme, jotka pyhän Ursulan, Poikasi pyhän sydämen hyveiden uskollisen jäljittelijän, esirukousten kautta kannamme eteesi ja anna meille ne armolahjat, joita luottaen sinulta pyydämme. Aamen.

Novenan neljäs päivä

23.5.2020

Pyhän Ursulan kirjoituksista

Onko sinulla Raamattu tai Uusi testamentti? Se on pieni kirja, ei kovin kallis, mutta samalla valtava aarre, pyhän viisauden lähde, tienviitta taivaaseen, jumalallisten lohdutusten kätkö.

Raamattua on rakastettava, sitä on luettava yhä uudelleen, jotta voisimme täyttää elämämme evankeliumin hengellä, Jeesuksen hengellä.
Onnellinen se sielu, joka on ymmärtänyt, että evankeliumissa on kätketty aarre ja joka kärsivällisesti ja vähitellen kaivaa aarteen esiin.

Lue ja tutkiskele evankeliumeita, ja löydät sieltä kallisarvoisen helmen, joka kirkastaa elämäsi. Löydät Jeesuksen, josta tulee elämääsi erottamaton kumppani. Hänestä tulee sinulle paras neuvonantaja epäilyksissä, voima heikkoudessa, opettaja pimeyden hetkinä.

Novena-rukous

Jeesus, uskon rukoukseni sinun sydämesi haltuun…
Katso puoleeni ja toimi sydämesi mieltymysten mukaan. Suo armollisen sydämesi toimia. Jeesus, panen toivoni sinuun, luotan sinuun, annan itseni kokonaan sinun käyttöösi, sillä olen varma sinusta.
Rakkauden täyttämä sydän, koko toivoni panen sinuun, koska ilman apuasi olen kykenevä vain kaikenlaiseen pahaan. Kaiken odotan tapahtuvan sinun hyvyytesi mukaan. Aamen.

Isä Jumala, Herramme Jeesuksen Kristuksen ansioiden tähden ota vastaan rukouksemme, jotka pyhän Ursulan, Poikasi pyhän sydämen hyveiden uskollisen jäljittelijän, esirukousten kautta kannamme eteesi ja anna meille ne armolahjat, joita luottaen sinulta pyydämme. Aamen.

Novenan viides päivä

24.5.2020

Pyhän Ursulan kirjoituksista

Kuin Jumala tahtoo! Nämä sanat lausuttuna rakkaudella ovat kuin balsamia huolissaan olevalle sielulle. Lausukaa nämä sanat huolissa ja ahdistuksissa, lausukaa ne myös silloin, kun Jumala lähettää teille ristin.

Haluan elää tahdostasi. On niin helppoa kohdata tahtosi! Löydän sen jokaisesta käskystä, jokaisesta arjen tapahtumasta, jokaisesta ilosta ja kärsimyksestä, lohdutuksesta ja kuivuudesta, nöyryytyksestä ja pelosta, terveydestä ja sairaudesta, työstä ja rukouksesta, elämästä ja kuolemasta, riittämättömyydestä ja mukavuudesta, lähimmäisen toivotuksesta, kaikkialta sieltä, missä ei ole omaa tahtoani.

Onnellisuuden reseptin löydämme tällaisista toivotuksista: "Rakkaat lapset, vanha Äiti toivottaa teille onnea, koska meidät on luotu onnea varten, ja ilman onnea ihmisen on huono olla maan päällä. Tämä on onnellisuuden reseptini: iloitse siitä, mitä hyvää Jumala sinulle antaa, että saat sen Jumalan kädestä - ei siksi, että maailma antaa sen sinulle - ja jokaisesta kirkkaasta säteestä kiitä Jumalaa iloisella hymyllä. Iloitse risteistä, jotka Jumala lähettää sinulle, sillä risti on kuninkaallinen tie taivaaseen, jokainen pieni risti on ristiinnaulitun suudelma. Kiitä Jumalaa iloisella hymyllä. Kiitä Jumalaa, kun kuolema koputtaa ovellesi, koska kuolema johtaa ikuiseen onneen. Kiitä elämän viimeisestä hetkestä iloisella hymyllä.

Novena-rukous

Jeesus, uskon rukoukseni sinun sydämesi haltuun…
Katso puoleeni ja toimi sydämesi mieltymysten mukaan. Suo armollisen sydämesi toimia. Jeesus, panen toivoni sinuun, luotan sinuun, annan itseni kokonaan sinun käyttöösi, sillä olen varma sinusta.
Rakkauden täyttämä sydän, koko toivoni panen sinuun, koska ilman apuasi olen kykenevä vain kaikenlaiseen pahaan. Kaiken odotan tapahtuvan sinun hyvyytesi mukaan. Aamen.

Isä Jumala, Herramme Jeesuksen Kristuksen ansioiden tähden ota vastaan rukouksemme, jotka pyhän Ursulan, Poikasi pyhän sydämen hyveiden uskollisen jäljittelijän, esirukousten kautta kannamme eteesi ja anna meille ne armolahjat, joita luottaen sinulta pyydämme. Aamen.

Novenan kuudes päivä

25.5.2020

Pyhän Ursulan kirjoituksista

"Katso, äitisi". Jeesuksen viimeinen testamentti, viimeinen tehtävänanto. Kuinka rakas sen tulisikaan olla minulle! Rakas, koska se on kuolevan Herran tehtävänanto. Hän antaa minulle suurimman aarteen - hän antaa minulle pyhimmän äitinsä äidiksi.

Äiti Maria haluaa pelastustamme enemmän kuin me itse sitä haluamme. Menkää hänen luoksensa aina lapsenomaisella luottamuksella. Älkää antako sydämestänne koskaan tilaa lannistumiselle tai epäluottamukselle, älkää koskaan! Olkaa varmoja, että Maria tekee mieluummin ihmeen kuin hylkää teidät. Levätkää Marian jalkojen juuressa niin kuin lapset äidin sylissä, vaikka kovassakin myrskyssä.

Turvallisin, varmin tie onneen, pyhyyteen, taivaaseen, Jeesuksen luo, kulkee Marian kautta. Kun pidän kiinni Marian kädestä, en voi eksyä.

Novena-rukous

Jeesus, uskon rukoukseni sinun sydämesi haltuun…

Katso puoleeni ja toimi sydämesi mieltymysten mukaan. Suo armollisen sydämesi toimia. Jeesus, panen toivoni sinuun, luotan sinuun, annan itseni kokonaan sinun käyttöösi, sillä olen varma sinusta.

Rakkauden täyttämä sydän, koko toivoni panen sinuun, koska ilman apuasi olen kykenevä vain kaikenlaiseen pahaan. Kaiken odotan tapahtuvan sinun hyvyytesi mukaan. Aamen.

Isä Jumala, Herramme Jeesuksen Kristuksen ansioiden tähden ota vastaan rukouksemme, jotka pyhän Ursulan, Poikasi pyhän sydämen hyveiden uskollisen jäljittelijän, esirukousten kautta kannamme eteesi ja anna meille ne armolahjat, joita luottaen sinulta pyydämme. Aamen.

Novenan seitsemäs päivä

26.5.2020

Pyhän Ursulan kirjoituksista

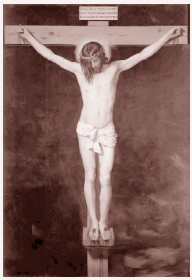

Jeesus ristillä osoittaa meille rakkautensa koko suuruuden. Ristillä hän ansaitsi meille kaikki pelastukseen tarvittavat armot - syntien anteeksiantamuksen armon, eukaristian armon. Ristillä kuolleelle Jeesukselle olemme kiitollisuudenvelassa pyhästä kommuuniosta, hänen läsnäolostaan keskellämme alttarin sakramentissa.

Ei ole rakkautta ilman uhria. Mitä enemmän uhrauksia, sitä enemmän rakkautta.

Uhrautuminen ei ole helppoa! Se on itsensä kieltämistä, jatkuvaa muille pyhittäytymisen elämää, jokapäiväistä ristien vastaanottamista hymysuin, ristin rakastamiseen oppimista rakkaudesta Jeesukseen.

Vasta sitten voimme sanoa itsellemme, että todella rakastamme lähimmäistämme, kun tunnemme nahoissamme tämän rakkauden, eli kun uhraamme mukavuutemme, vapaa-aikamme tai rauhamme lähimmäisen tähden, kun rakastamme häntä uhrilla. Niin kauan kuin emme rakasta uhrilla, rakkautemme seisoo hyvin heikolla pohjalla.

Ristin juurella sielulle avautuu aina uusia rakkauden horisontteja.

Novena-rukous

Jeesus, uskon rukoukseni sinun sydämesi haltuun…
Katso puoleeni ja toimi sydämesi mieltymysten mukaan. Suo armollisen sydämesi toimia. Jeesus, panen toivoni sinuun, luotan sinuun, annan itseni kokonaan sinun käyttöösi, sillä olen varma sinusta.
Rakkauden täyttämä sydän, koko toivoni panen sinuun, koska ilman apuasi olen kykenevä vain kaikenlaiseen pahaan. Kaiken odotan tapahtuvan sinun hyvyytesi mukaan. Aamen.

Isä Jumala, Herramme Jeesuksen Kristuksen ansioiden tähden ota vastaan rukouksemme, jotka pyhän Ursulan, Poikasi pyhän sydämen hyveiden uskollisen jäljittelijän, esirukousten kautta kannamme eteesi ja anna meille ne armolahjat, joita luottaen sinulta pyydämme. Aamen.

Novenan kahdeksas päivä

27.5.2020

Pyhän Ursulan kirjoituksista

Hyväntuulisuus on erittäin tehokasta apostolaattia. Ei ehkä mikään puhuttele niin vahvasti välinpitämättömiä ja ei-uskovia kuin sellaisen ihmisen näkeminen, joka on aina hyväntuulinen ja säteilee sisäistä onnea, hymyilee siitä huolimatta, että hän kantaa monta ristiä ja että häntä painaa moni huoli. Tämä sielun pyhä iloisuus jo itsessään puhuu Jumalan toiminnasta, se kertoo, että on olemassa jotain tämän maailman tuolla puolen, että on olemassa yliluonnollinen maailma, mistä sielu löytää onnen, jota maailma ei anna. Sielun hyväntuulisuus vetää ihmisiä kohti Jumalaa ja hyveellistä elämää vastaavasti kuin suru, huonotuulisuus ja hapan ilme työntävät heitä niistä poispäin.

Novena-rukous

Jeesus, uskon rukoukseni sinun sydämesi haltuun…

Katso puoleeni ja toimi sydämesi mieltymysten mukaan. Suo armollisen sydämesi toimia. Jeesus, panen toivoni sinuun, luotan sinuun, annan itseni kokonaan sinun käyttöösi, sillä olen varma sinusta.

Rakkauden täyttämä sydän, koko toivoni panen sinuun, koska ilman apuasi olen kykenevä vain kaikenlaiseen pahaan. Kaiken odotan tapahtuvan sinun hyvyytesi mukaan. Aamen.

Isä Jumala, Herramme Jeesuksen Kristuksen ansioiden tähden ota vastaan rukouksemme, jotka pyhän Ursulan, Poikasi pyhän sydämen hyveiden uskollisen jäljittelijän, esirukousten kautta kannamme eteesi ja anna meille ne armolahjat, joita luottaen sinulta pyydämme. Aamen.

Novenan yhdeksäs päivä

28.5.2020

Pyhän Ursulan kirjoituksista

Jumalan rakkaus - siinä todellisen onnellisuuden lähde. Mikään maailmallinen onnellisuus ei anna sitä rauhaa, sitä autuasta iloa, jonka saamme tästä tietoisuudesta: että Jeesus rakastaa meitä. Todellisen onnen, rauhan ja suuruuden löydät vain Jumalasta - et elämällä maailmaa, vaan taivasta varten; et penkomalla maan hiekkaa kuin kana, vaan kohoamalla kohti aurinkoa kuin kotka.

En koskaan lakkaa toistamasta teille tätä: rakkaudessa on voima, rakkaudessa on Jumalan siunaus ja rakkaudessa on tulevaisuuden toivo.

En voi rakastaa luotua enemmän kuin Luojaa, vaikka luotu olisikin mitä pyhin ja parhain. Saan rakastaa luotua Jumalassa ja Jumalan tähden, en muuten. Miksi ihmiset nykyään unohtavat rakkaansa niin nopeasti? Koska he eivät rakasta heitä Jumalassa. Syttyköön sydämessämme pyhän, jumalallisen rakkauden tuli, niin voimme lämmittää muita lämmöllämme.

Novena-rukous

Jeesus, uskon rukoukseni sinun sydämesi haltuun…
Katso puoleeni ja toimi sydämesi mieltymysten mukaan. Suo armollisen sydämesi toimia. Jeesus, panen toivoni sinuun, luotan sinuun, annan itseni kokonaan sinun käyttöösi, sillä olen varma sinusta.
Rakkauden täyttämä sydän, koko toivoni panen sinuun, koska ilman apuasi olen kykenevä vain kaikenlaiseen pahaan. Kaiken odotan tapahtuvan sinun hyvyytesi mukaan. Aamen.

Isä Jumala, Herramme Jeesuksen Kristuksen ansioiden tähden ota vastaan rukouksemme, jotka pyhän Ursulan, Poikasi pyhän sydämen hyveiden uskollisen jäljittelijän, esirukousten kautta kannamme eteesi ja anna meille ne armolahjat, joita luottaen sinulta pyydämme. Aamen.